Finansal Okur-yazarlığa Giriş

TradeAll | AKYatırım

Bilgiye ulaşmanın ve onu doğru kullanmanın en önemli beceriler arasında yer aldığı bir dönemdeyiz. Sen bunu en iyi bilenlerdensin.

Teknolojideki hızlı gelişmeler ile veri alışverişinin hayallerin ötesinde hızlandığı, birçok iş kolunun robotik ve yapay zeka ile çözüleceği bir dünyada, bilgiyi doğru ve zamanında kullanabilme kapasitesine her zamankinden daha çok ihtiyaç olacak.

> ***“Yeni dünya bizlerden daha esnek, üretken ve yaratıcı olmamızı bekleyecek.***

Eskiler “Bilenle bilmeyen hiç bir olur mu?” derlerdi, şimdi ise her bilgiye internet ve yapay zeka kadar yakınız. Yani bilenle bilmeyeni ayırt etmek çok zor. Artık anlamak ve yorumlamak daha önemli bir hale geldi. Finansal okuryazarlık parayı anlaman ve finansal bilgiyi yorumlaman konusunda sana hayatının hemen her bölümünde destek olacak.

Hayatımızı verdiğimiz kararlar ve onların sonuçları arasında gidip gelen bir döngü olarak düşünebilirsin. Zamanla karar verme becerilerimiz gelişir ve sonuçlar hakkında öngörülerimiz artmaya başlar.
Aslında buna da deneyim diyoruz.
Kendine yapabileceğin en büyük iyilik, bugünden geleceğin için yatırıma başlaman; ilk yatırımınsa finansal okuryazarlık becerini geliştirmek ve kendi deneyimlerini elde etmek olsun. Çünkü finansal okuryazarlık, para konusunda kararlarını olgunlaştırmanda birkaç adım önde olmanı sağlayacak.
Finansal okuryazar olmak herhangi bir karar alırken, kulaktan dolma bilgiler veya söylentilere göre değil, kararlarını belli bir birikim ile vermeni sağlayacak.

Bi’ düşünsene...

Sosyal medya çağında yaşıyorsun ve dinamiklerini çok iyi biliyorsun. Ama teknolojiyle arası pek iyi olmayan birinin sonunda akıllı telefon kullanmaya karar verdiğini düşünelim. Bu konu hakkında öğrenmesi gereken çok şey var değil mi? Doğal olarak sosyal medya hakkında pek de bir şey bilmiyor olacak. İşte şimdi bilenle bilmeyen arasındaki farka odaklanalım.
İkinizden de kuşları konu edinen bir Instagram hesabını yönetmeniz istense neler olurdu?
Sen bugüne kadarki deneyimlerinle hangi tarz paylaşımların daha çok etkileşim alacağını, nasıl kaliteli içerik üretebileceğini, ne sıklıkta paylaşım yapacağını, nasıl takipçi biriktirebileceğini ve Instagram’da metin yoğunluklu içeriklerin çok etkileşim almayacağını zaten biliyor olurdun. Akıllı telefon kullanmaya yeni başlamış birinin ise nasıl post paylaşacağını bile öğrenmesi gerekebilirdi. İşte finansal okuryazarlık da, daima bir adım önde olmanı, birikimlerini yönetirken her şeyi biliyor ve anlıyor olmanı sağlayacak.

Finansal okuryazarlık,

“Bireylerin finansal kavramları ve araçları anlayarak bilinçli ve etkili finansal kararlar alabilme becerisini ifade eder. Bu e-kitap ile amacımız kendi finansal durumunu en sağlık şekilde yönetme kabiliyetini kazanman olacak.”

PARA

Para ile sağlıklı bir ilişki kurmak için öncelikle onu tanımalıyız. Paranın ne olduğunu çok iyi biliyorsun ama yine de genel tanımı bir hatırlayalım.

Para, mal ve hizmetlerin değişiminde kullanılan, onları satın almaya kısaca değiş tokuş yapmaya yarayan herkes tarafından genel olarak kabul görmüş bir ödeme aracı.

Bugüne kadar para hakkındaki fikirlerimizi, ailemiz ve yakın çevremiz başta olmak üzere yaşadığımız çevre ve takip ettiğimiz yayınlardan öğrendik. Bunlardan kimi sağlıklı yaklaşımlar, kimi de ön yargılar olabilir. Peki en baştan, paraya başka bir gözle bakmaya başlayalım mı?

Para bir kaynaktır ve para sana seçenekler sunar.

Haftalık veya aylık olarak ailenden aldığın harçlığını ya da bir yerde yarı zamanlı çalışıyorsan bu sabit gelirini düşünelim. Bu para ile yapabileceklerin çok çeşitlidir ama sınırsız değildir. Bu parayı biriktirerek oyun pininden yeni bir kulaklık satın almaya, huzurlu bir glampingten eğlence dolu bir müzik festivaline kadar birçok şeye harcayabilirsin. İşte tam bu noktada seçim sana aittir. Ama temel olarak gelir, harcama ve birikim olarak üç ana başlıkta değerlendirebilirsin.

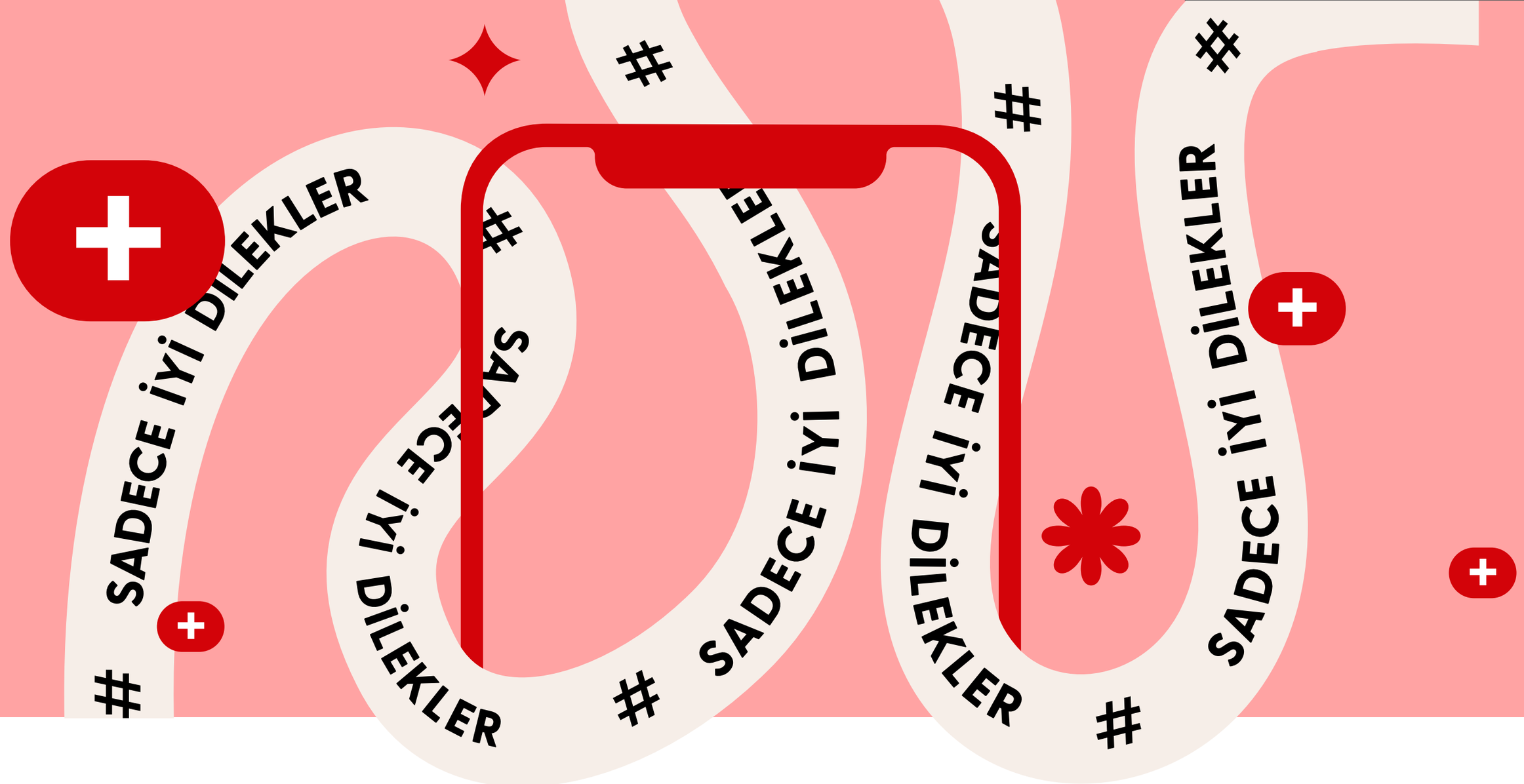

Planlarını uzun vadeli yapmak sana avantaj sağlayacak.

Sosyal medya örneğimizi hatırlayalım. Sen artık bir Instagram hesabı yönetiyorsun ve hedefin takipçi "**biriktirmek**". Bu konuda harcadığın efor ise cebindeki parayı temsil ediyor. Dilersen harika bir story hazırlayabilirsin ve 1 günlük inanılmaz bir etkileşim alırsın. Ama story'ler 24 saat sonra yok olacaklar. Yani günlük içeriklere harcadığın emek kıymetli olsa da daha önemli olan uzun vadede bıraktığın etki olacak. Sayfanın uzun vadede tutarlı olması daha çok takipçi biriktirmeni sağlayacaktır. Para ve finansal kaynaklarla olan ilişkinde de gündelik değil zamana yayılmış bir stratejiye sahip olmalısın.

Bu noktada lütfen devam etmeden önce para ile olan ilişkini gözden geçir. Onun yönetilebilen bir araç olduğunu fark ettiğinden emin ol. Paranı nelerle takas ettiğini iyi düşün. Onu nasıl ve neye harcayacağına karar vermek stresli bir süreç. Tabi kontrolün ve gücün sende olduğunu unutmazsan.

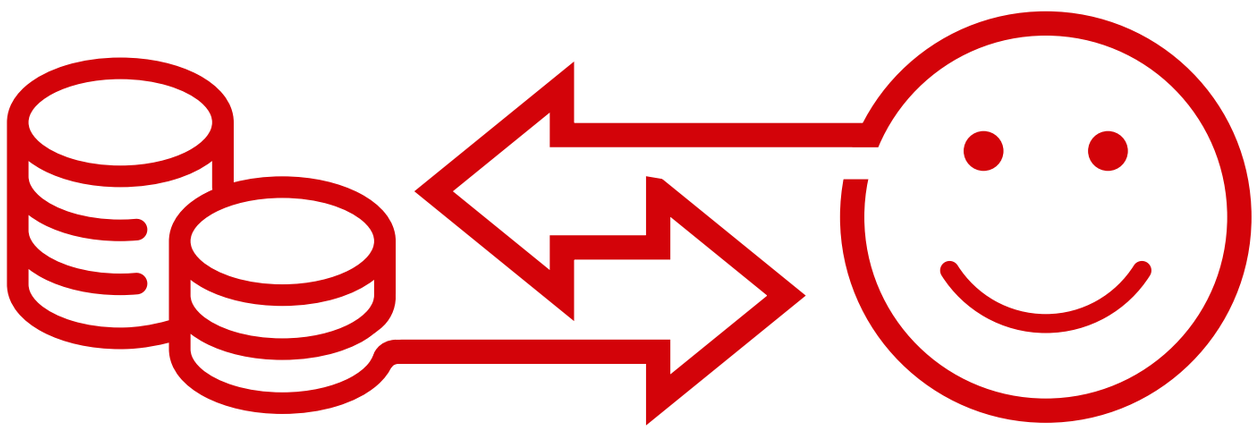

PARANIN YÖNETİMİ: BÜTÇE

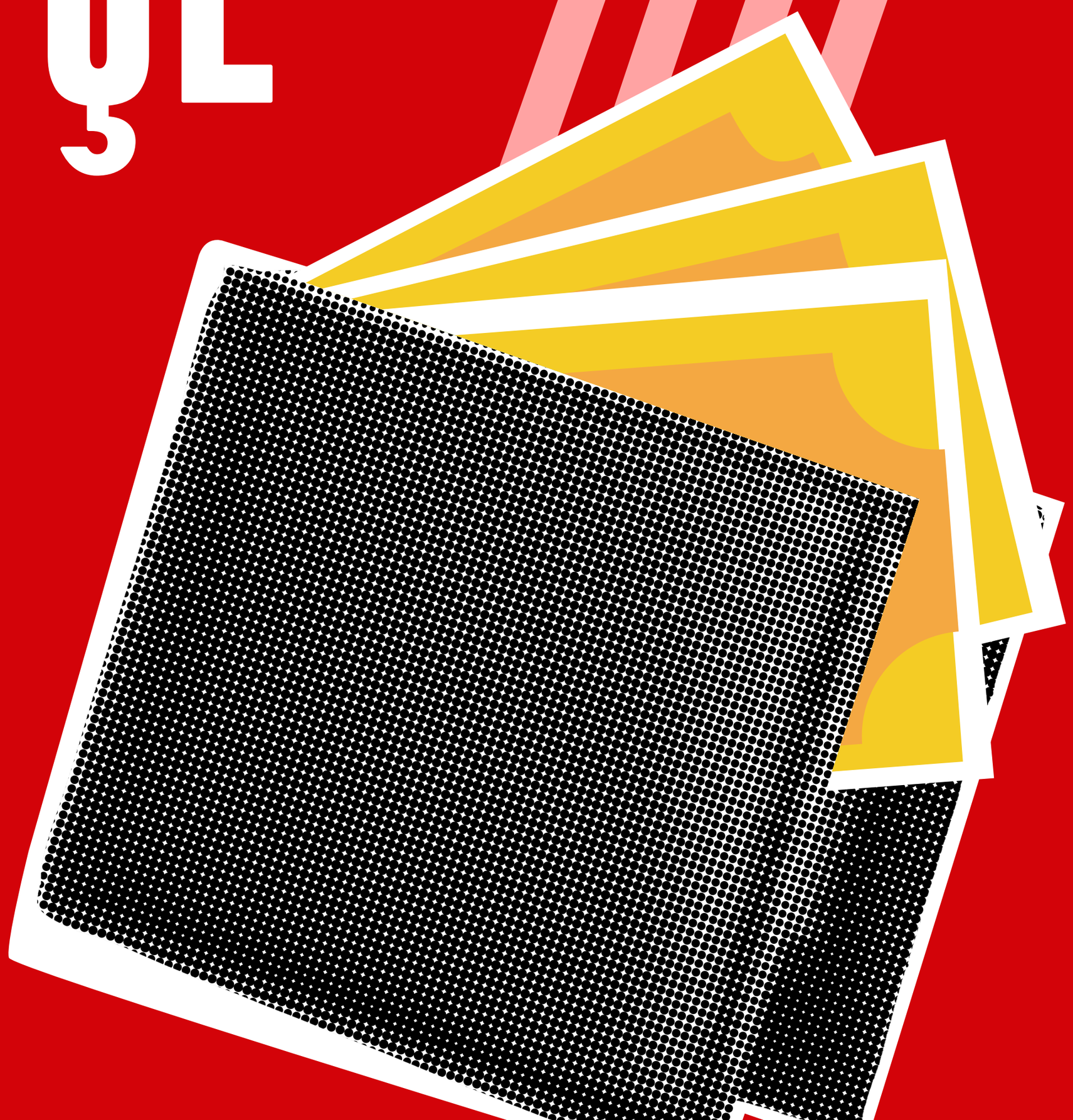

İsmi sıkıcı gelebilir ama konu para olunca oldukça sihirli bir kelime var: Bütçe. Bütçe gelir ve giderlerin tümünü ifade eder. Yani bir nevi büyük resme bakmak diyebiliriz. Böylece onu kontrol etme ve yönetme gücü sende olacak.

O zaman, ilk yöneticilik deneyimine hoş geldin.

Şimdi patron sensin.

Bütçe gelecekteki harcamaların ve gelirlerin ayrıntılarıyla planlanmasıdır.

Aylık gelirin ve harcamaların bütçenin temelini oluşturur. Ödemeler ayrıntılarıyla belirlenir. Öncelikle zorunlu olduğumuz ödemelerden başlanır, kredi kartlarından aylık ve düzenli olarak belirli bir miktar ödeme yaptığın her şey sabit ödeme dahil edilir. Ardından yiyecek, eğlence, kırtasiye harcamaları gibi değişken harcamalar eklenir. Tüm harcamalar ortaya çıktığında bir kısmı tasarruf için ayrılır. Tasarruf kısmında, hem kişisel değerlerin hem de kısa ve uzun vadeli hedeflerin etkili olur.

Diyelim ki ailenden aldığın aylık harçlığın veya yarı zamanlı çalıştığın işten kazandığın 2.000 TL sabit gelirin var. Bu parayı arkadaşlarınla kahve içmeye gittiğinde, bir şeyler atıştırdığında veya telefonuna yeni bir mobil oyun satın aldığında harcıyorsun. Ama bunun %10'unu tasarruf etmeye karar verdin. Böylece ayda 200 TL kenara ayırıyorsun. Artık ufak da olsa bir birikime başladın. Peki bu birikimi nasıl yöneteceksin? İşte şimdi bize bir plan lazım!

“Merhaba arkadaşlar! Planıma Hoş Geldiniz.”

LIVE

Evet, patron sensin demiştik. Şimdi ilk işin kısa, orta ve uzun vadeli olarak hedeflerini belirlemek.

İşin sırrı takvim yapmakta diyebiliriz. Hedeflerimiz için belli bir zaman aralıkları belirlemek, onları gerçekleştirmemizi sihirli bir şekilde kolaylaştırıyor. Kısa vadeli hedeflerini 3-6 aylık, orta vadeli hedeflerini 1-1,5 yıllık ve uzun vadeli hedeflerini 3-5 yıllık dönemler olarak düşünebilirsin. Bu zaman periyotlarında hangi gerçekçi hedeflere ulaşabileceğini bi’ düşün. Geriye dönüp baktığında ne kadar ilerlediğini, hedeflerine ne kadar yaklaştığını, ne kadarını gerçekleştirdiğini görebilmek harika bir motivasyon olacak. Hadi sen de kendi takvimini oluştur, çiz ve hatta ailenle fikirlerini paylaş. Oluşturduğun takvimi her zaman görebileceğin bir yere asarak takip etmek işini çok kolaylaştıracak.

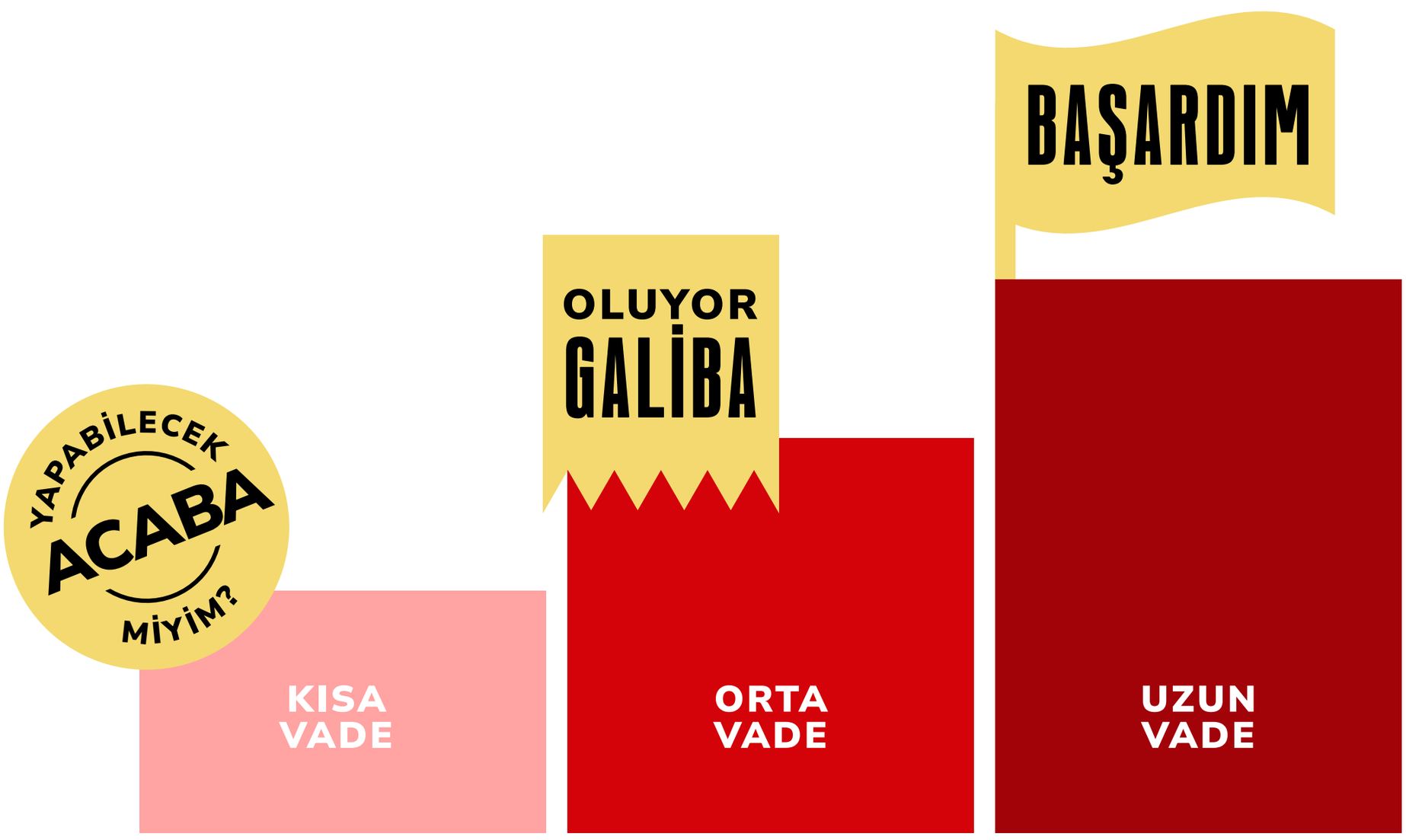

Paranın miktarı ve zamanlaması konusunda net hedefler belirlemen çok önemli.

Bu hedeflerde ne kadarı ile tasarruf yapılacağı, hangi kısmın yatırım için ayrılacağı, ne tip yatırım araçları kullanılabileceği veya hangi borçların hangi zamanlarda kapatılacağı belli olmalı. 6 ayda kazancımın %15 ini tasarruf yapacağım ve toplamda x miktara ulaşacağım gibi.

Net olması kadar hedeflerinin gerçekçi olması da önemli. Hedeflerin gelirine veya yaşam tarzına uygun olması uygulanmasını kolaylaştıracaktır.

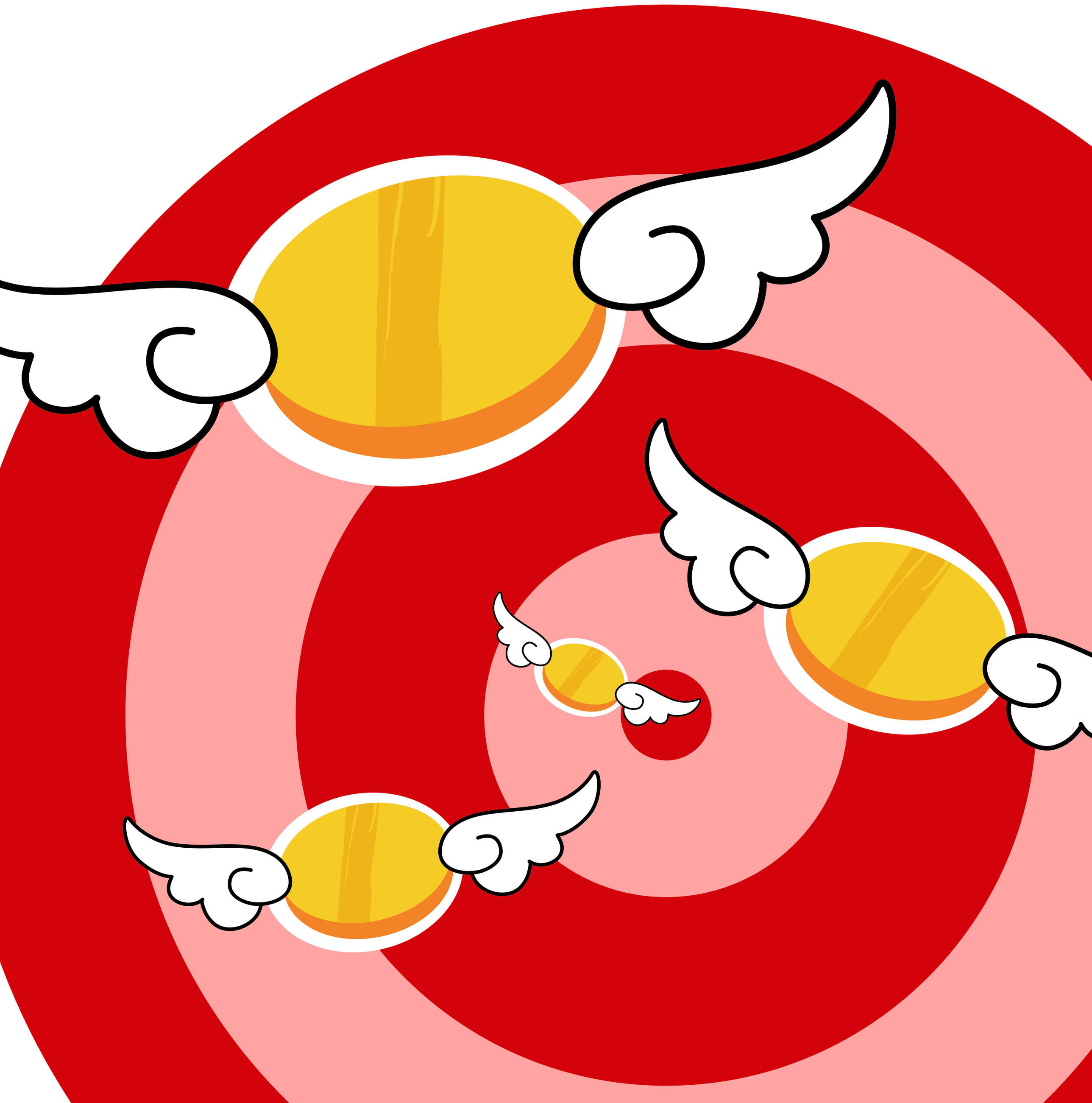

Mesela sen bir E-sporcusun...

Bütçe, bir video oyunundaki kısıtlı kaynaklara benzer. Elinde sınırlı sayıda oyun parası var ve bu parayı farklı eşyaları, yetenekleri ve deneyimleri satın almak için harcamak zorundasın. Bu paranın ne kadarını nereye harcayacağına karar vermek, senin oyununun başarısını belirler. Sana direkt bir katkısı olmayan anlık bir şey satın almaktansa oyun boyunca faydasını göreceğin bir harcama yapmak daha mantıklı olacaktır. Bütçe, gerçek dünyada da aynı prensiple çalışır; sadece oyun parası yerine gerçek para kullanırsın. Yani önceliklerini belirlemek yol göstericin olacak.

Ucu açık ve esnek hedefler koymak senin için yeterli motivasyonu sağlayamayabilir. Bu nedenle her bir hedef için bir zamanlama ve son teslim tarihi belirle. Böylece hedefine yaklaştıkça hissedeceğin aciliyet duygusu hedefinin daima odağında olmasına yardımcı olacak.

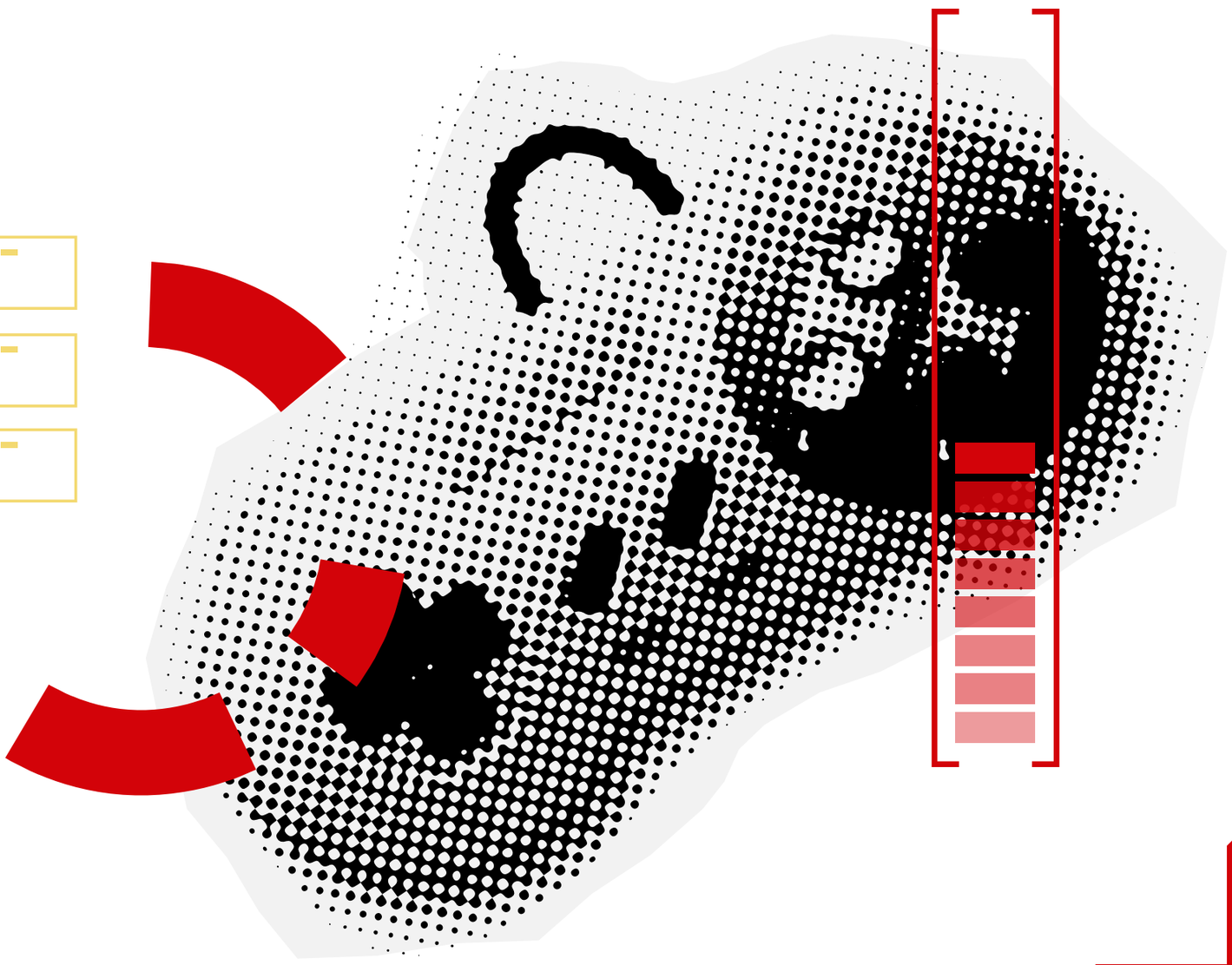

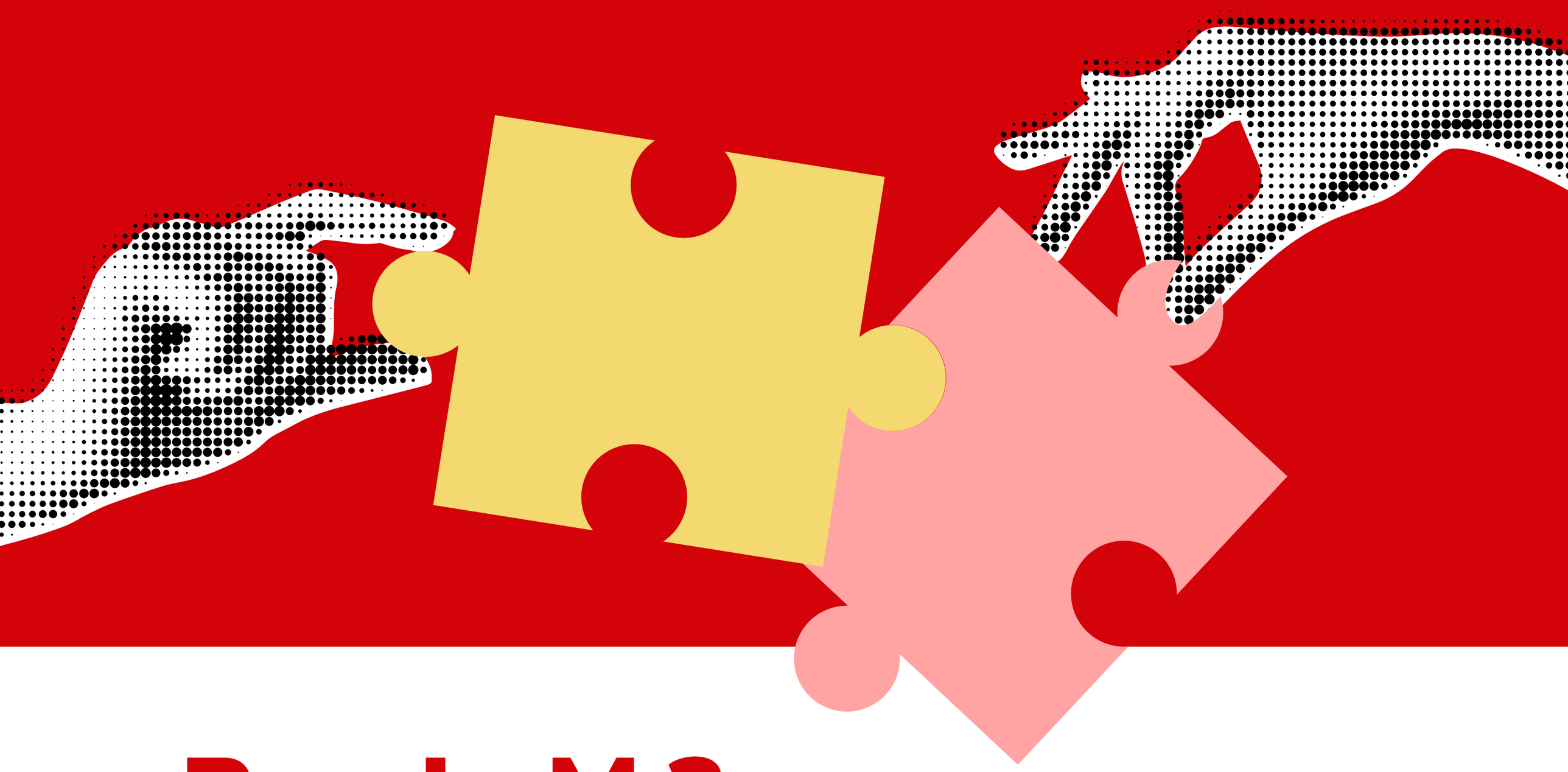

Puzzle Mı? O Kolay İş!

Bütçe yapmak, bir puzzle çözmek gibidir. Ama endişelenme, bu puzzle'ı çözmek için herhangi bir matematik dehası olman gerekmiyor. Şimdi, bir puzzle çözerken ne yaparsın? Parçaları doğru yerlere yerleştirirsin, değil mi? İşte bütçe yaparken de aynı şeyi yaparsın. Gelirin parçasını alır ve onu doğru harcama kalemlerine yerleştirirsin. Bu harcamaların içinde yiyecek, eğlence, fatura ödemeleri ve birikimler olabilir.

Puzzle'da bazen bazı parçalar diğerlerinden daha büyük veya daha küçük olabilir, değil mi? İşte aynı şekilde, bazı harcamalar diğerlerinden daha büyük olabilir. Önemli olan, parçaları dengeli bir şekilde yerleştirmek ve bütçenin tamamını oluşturmak.

Son olarak, puzzle'ı çözerken sabırlı olman gerekir. Bazen parçaları doğru yerleştirmek zaman alabilir ve denemeler gerekebilir. Aynı şekilde, bütçe yaparken de sabırlı olmalı ve zamanla daha iyi hale gelmek için pratik yapmalısın.

Şunu rahatlıkla söyleyebiliriz ki, finansal okuryazarlık herkesin rahatlıkla öğrenebileceği bir rehber. Ve sana hayat boyu özgüven, plan yapma ve yönetim kabiliyetinin yolunu açacak.

Bütçe yapıp kapsamlı bir finansal planın olduğunda;

İç huzurun olur.

Beklenmedik durumlarda daha fazla kontrol sahibi olursun.

Daha çok paran olur.

Finansal risklerini azaltmış olursun.

Yenileyebilir, tekrar gözden geçirebilirsin.

FİNANSAL OKUR-YAZARLIK

İyi Gittik. Hadi biraz enerjimizi artıralım!

Seni para konusunda ahkam kesecek hale getirecek bu yolu finansal okuryazarlık açacak. Onunla bütçeden borçlara, tasarruftan yatırıma birçok kavram hakkında bilgin olacak ve daha da önemlisi bu bildiklerini ilişkilendirmeyi geliştireceksin; paranı bilinçli kararlarla nasıl kullanman ve yönetmen gerektiğini biliyor olacaksın.

Bir finansal okuryazar olduğunda;

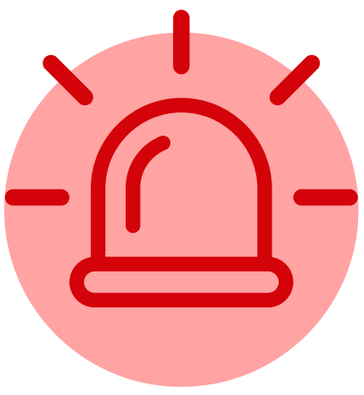

Her Koşula Hazır Olursun:
Finansal okuryazarlık, ihtiyaçlarını daha iyi değerlendirmeni ve en kötü senaryolara göre plan yapmanı sağlar. Bu sayede, acil durum tasarrufları oluşturarak mali zorluklarla başa çıkabilen biri olmanı sağlar.

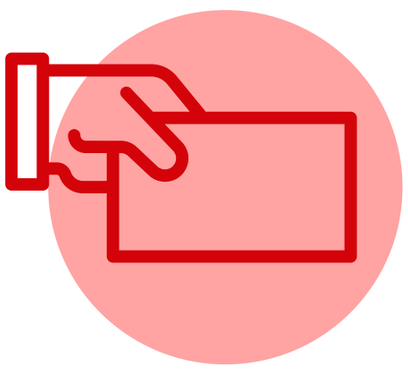

Borçlarını Kontrol Altında Tutarsın:
Borçlarının kısa ve uzun vadede mali durumunu nasıl etkilediğini anlamak, onları daha kolay yönetmeni sağlar. Zamanla edineceğin bu beceri, ödemelere öncelik vererek finansal sıkıntıları en aza indirmene yardımcı olur.

Hedeflere Ulaşman Daha Kolay Olur:
Mevcut mali durumunu gerçekçi bir şekilde değerlendirir ve değişken para hareketlerinin gelecekteki etkilerini fark edersin. Bu farkındalık, hedeflerine ulaşırken motivasyonunu korumana yardımcı olur.

Harcama Alışkanlıkların Gelişir:
Finansal okuryazarlık, aşırı harcamanın mali durumunu nasıl etkilediğini anlamanı sağlar ve harcama alışkanlıklarını daha bilinçli bir şekilde yönetmene yardımcı olur.

Artık bir finansal okuryazar adayısın!

İşte Atacağın Adımlar:

Paranın Kontrolü
Gücün sende olduğu bilinciyle bütçe yapmalı ve kişisel paranı yönetmelisin.

Düzenli Tasarruf
Birikimlerini öngörülür hale getirmeli, tasarruf yapmalısın. Hatta bir tasarruf hesabı açabilirsin.

Finansal Hedefler
Kısa, orta ve uzun vadeli hedefler belirleyerek net bir yönde ilerlemeni kolaylaştırarak bir yol planı çıkarmalısın.

Finansal Terimler
Finansal terimleri ve aralarındaki ilişkileri öğrenmelisin. Bilmek işini çok kolaylaştıracak.

YATIRIM

Hadi hayal kurmaya devam edelim. Bahçende bir şeftali ağacı var. Dilersen tüm meyvelerini yiyebilirsin. Ama yarını düşünüyorsan bazı meyveleri yedikten sonra onların çekirdeğini tohum olarak kullanman ilerisi için mantıklı olacaktır değil mi? Yeni ekeceğin tohumları sabırla beslemeye devam edersen yepyeni fidanları yeşertecek ve gelecekte çok daha fazla meyve elde edeceksin. Böylece sadece tüketmiş değil, ilerisi için yatırım yapmış olacaksın.

İşte yatırım tam olarak böyle bir şey:
Mevcut kaynakların ya da belirli bir değerin, gelecekte gelir sağlamak amacıyla kalıcı bir biçimde kullanılması.

Yatırımın tüketim kavramından ayrıştığı en önemli nokta ise; kullanılan kaynağın veya değerin işlem sonunda tükenmemesi, aksine orta ve uzun vadede getiri sağlamayı sürdürmesidir.

Ağaç örneğimizde toprak ve mevsimleri piyasa olarak düşünelim. Toprak bazı dönemler verimsiz olabilir. Mevsimsel etkiler ağacı etkileyebilir, don veya yoğun yağış meyveleri verimsiz hale getirebilir. Ama uzun süreli bir yatırım planında tohumu eker ve ağacım büyümesini beklersin. Böylece dönemsel krizlerden korunursun. **Bu şekilde davrandığında önemli olan piyasanın zaman içindeki hareketleri değil, yatırımının piyasada kalma zamanındır.**

Peki Yatırım Ne Değildir?

- Yatırımın amacı kısa yoldan zengin olmak değildir. Var olan kazançtan ayrılan paranın doğru bir şekilde yönetilmesidir.

- Büyük bir sermayeye sahip olmak değildir. Küçük bile olsa kenara ayırabildiğin miktar, başlangıç noktandır.

- Şans eseri elde edilecek bir başarı değildir. Bilgi ve deneyim gerektirir. Bir stratejiye sahip olmak ve risk faktörlerini doğru kullanmak onu farklı bir araç yapar. Hayatımızın birçok alanında farkında olmadan yatırım yapıyoruz, emeklilik sigortaları gibi.

Püf Noktası:

- İlk adımın düzgün bütçe yönetimi sağlamak ve tasarruf edilen bir paraya sahip olmak. İkinci adımın ise bu tasarruftan ayrı olarak risk toleransına göre belirleyeceğin bir miktar ile yatırıma başlamak. Risk toleransının ne olduğuna birazdan bakacağız.

- En az üç aylık geçimini sağlayacak bir para kenarda olmalı.

- Bir stratejinin olmasının önemini unutma. Ne kadar uzun bir yatırım planlıyorsun. Kısa ve uzun vadeli finansal hedeflerini belirlemek, ihtiyaçlarına göre tasarruf etmeni sağlayacak en etkili yatırım türlerinin belirlenmesine yardımcı olur.

Risk Toleransı

Başarılı yatırımın ilk adımı risk toleransını anlamak ve stratejini nasıl etkileyeceğini görmek. Yani maruz kalabileceğin veya kalamayacağın riskler neler olacak? Unutma, amacımız kolay kazanç sağlamak değil, paramızı akıllıca yöneterek birikim yapabilmek. Daha az risk içeren, birikimini koruyan veya küçük artışlar sağlayan bir portföy oluşturman mümkün.

Yatırım yapacağın miktarı belirlemek kadar önemli bir başka konu, yatırımda risklerin nasıl dağılacağıdır. Burada sorulacak en güzel soru: Paranın çoğu hisse senedinde olsaydı ve ani bir gelişme sonucunda %50 düşüş yaşasaydı nasıl hissederdin?

Birçok finansal uzman, kazancının %15 ini tasarruf etmeyi öğütler. Bu miktar sana küçük görünse bile harika bir alışkanlıktır ve erken edinilen bu alışkanlık ilerideki senelerde büyük rakamlara ulaşabilir.

Kelebek Etkisi:

Büyük bir etki için küçük bir başlangıç yeterli. Bir kelebeğin küçük bir kanat çırpması, çok başka coğrafyalarda bir fırtınanın başlangıcına neden olabilir. Yatırım yaparken de atacağın küçük adımların gelecekteki büyük bir birikimin başlangıcı olacağını unutma.

- Yarı zamanlı bir işin varsa, kazancının bir bölümünü yatırım için ayırmaya başla.
- Her ay banka hesabına harçlıklarından küçük de olsa bir miktar yatır.
- Rutin harcamalarından arada tasarruf et. Mesela haftada birkaç kez kahveni veya yemeğini yanında taşı ve vereceğin miktarı yatırım için ayır.
- Ailenden de hediye yerine senin adına yatırım yapmasını isteyebilirsin.

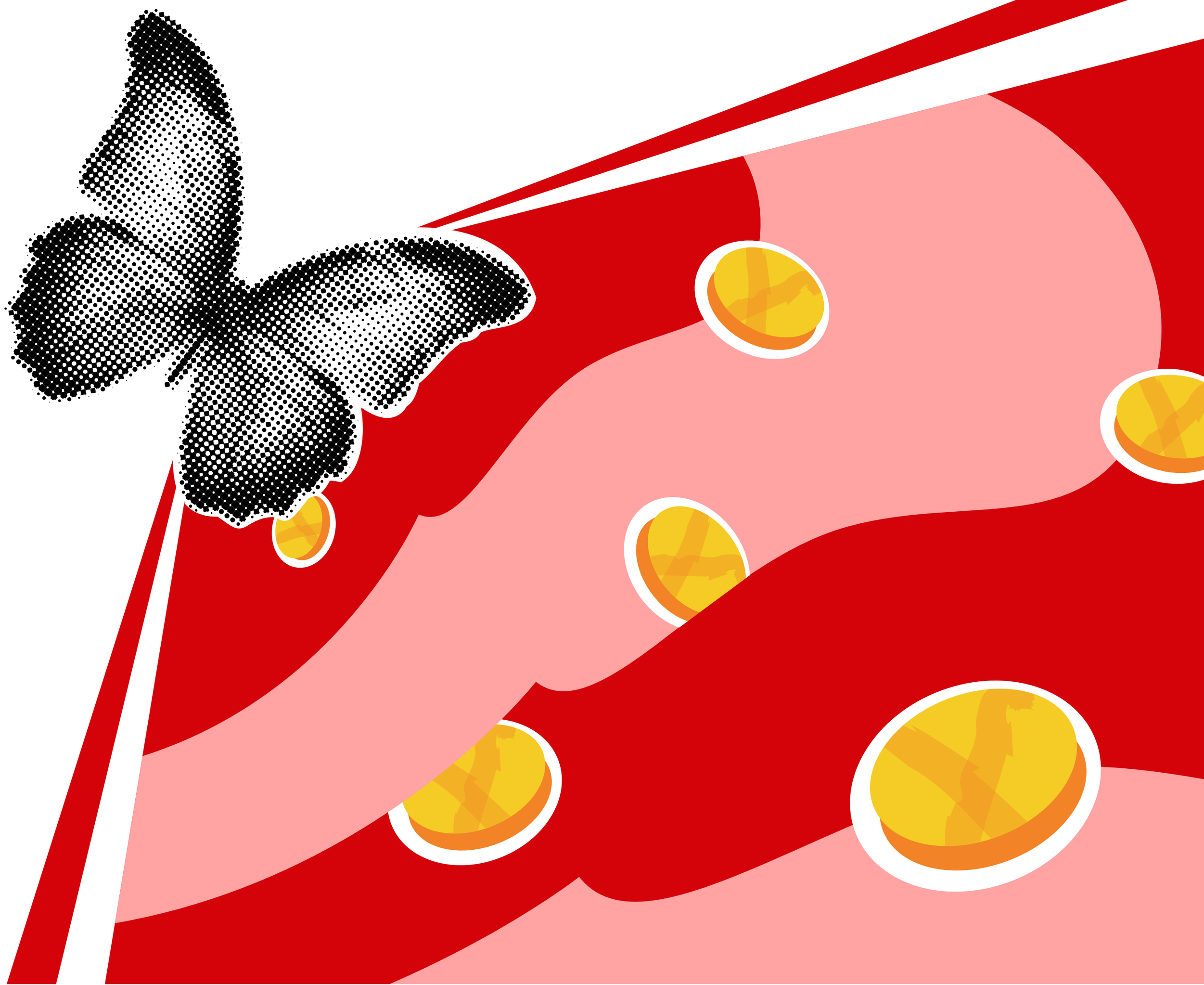

Tebrikler! Kar topu gibi bir yatırımınız oldu!

Küçük bir kar topunu yuvarlamaya başladığında bünyesine yeni kar taneleri ekleyerek hacmini genişletmeye başlar. Yüzey alanı arttıkça yeni karları bünyesinde toplama hızı da katlanarak artar. Ve kartopu büyüdükçe büyür. Ne kârlı iş!

Buna bileşik getiri diyoruz. Yani sen birikiminle yatırım yaptın, yatırımın belli bir kazanç sağlıyor ve ana paran büyüdüğü için kazancın da sürekli büyüyor. Kafamızı çok karıştırmadan basit bir örnek verelim:

Bu e-kitabı okudun ve 23 yaşında geleceğin için yatırım yapmaya karar verdin.. Her ay 100 TL birikim ayırıyorsun ve yıllık faiz oranını %10 olarak sabit kabul edersek, sen sürekli her ay 100 TL ekleme yaparken, kazancın da büyüyerek artmaya devam ediyor. Bileşik faiz getirisi ile 65 yaşına geldiğinde 743.000 TL'ye sahip olacaksın. Ama daha çarpıcı bir bilgi geliyor... Eğer 16 yaşında bu yatırıma başlamış olsaydın bu miktar yine bileşik faiz getirisiyle 1.448.000 TL olacaktı. Yani küçük miktarlarla da olsa hızlı harekete geçmen ve süreklilik göstermesi önemli.

Yatırımın Altın Kuralları

- Yatırım öncesi bir acil durum planı yap ve hedefini belirle.
- Finansal hedefine uygun bir yatırım planı hazırla.
- Yatırıma başlayabildiğin kadar erken başla.
- Tüm yumurtaları aynı sepete koyma, çeşitlendirilmiş bir porföye ve araçlara sahip ol ama bunu da abartma.
- Uzun dönemli düşün.
- Çoğunluğun yaptığı doğrudur ön yargısına kapılma.
- Anlamadığın bir şeye yatırım yapma.
- Gelir ile yeniden yatırım yap, yatırıma her zaman eklemede bulun.
- Piyasanın zamanına uymaya çalışma.
- Portfolyonu düzenli kontrol et.

YATIRIM ARAÇLARI

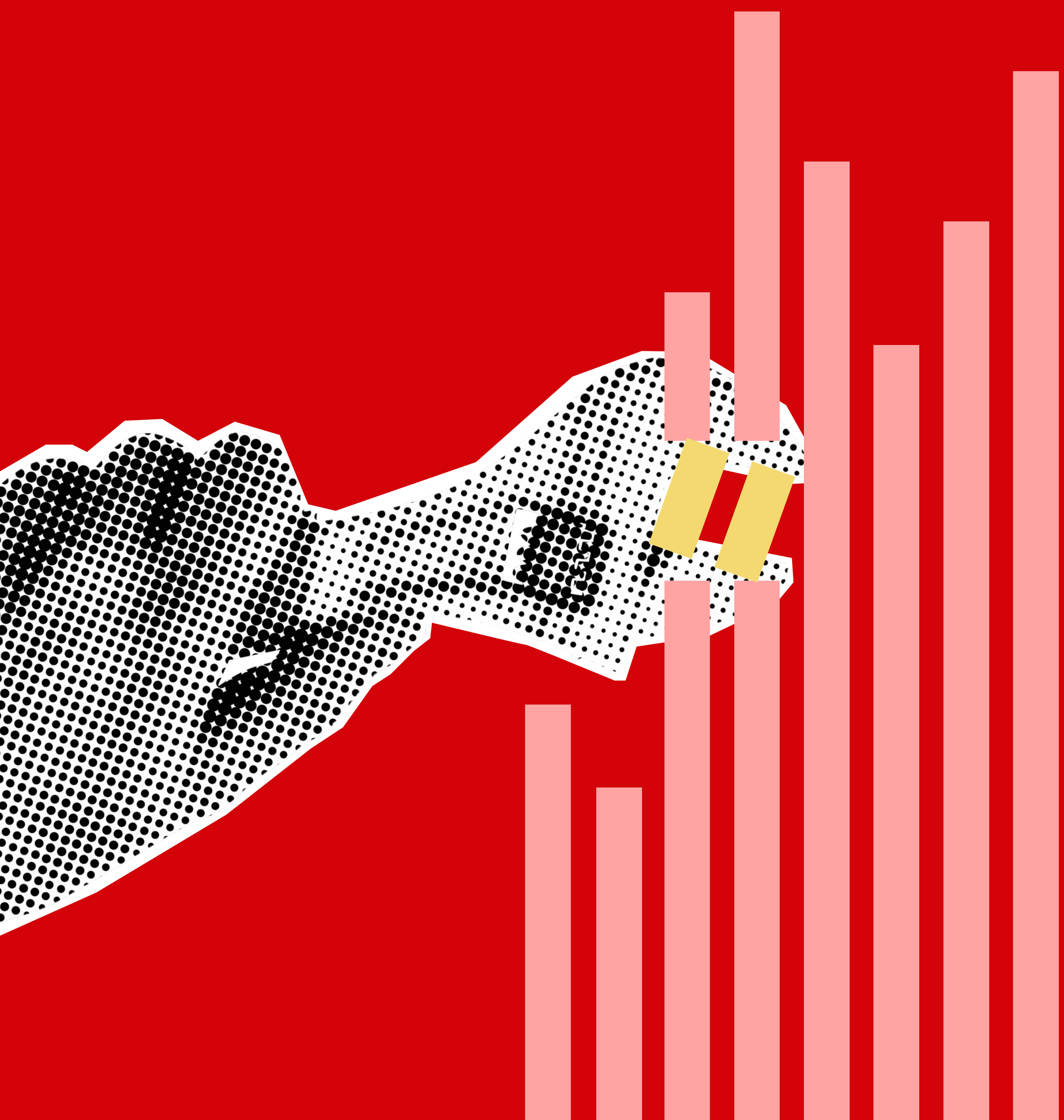

Borsa

Şirketlerin hisse senetlerinin alınıp satıldığı, sermaye piyasalarının önemli bir parçası olan platform.

Olabileceklere bir bakalım mı?

Dünyaca ünlü bir ayakkabı markasının hissesini 2500 TL'den aldın diyelim. Birkaç ay sonra bu marka yeni ve iddialı bir spor ayakkabı modeli çıkarıyor.

Hisse Yükseliyor
Yeni ayakkabı modeline insanlar bayıldı! Harika bir pazarlama başarısı elde ediyor ve ayakkabı fenomen olmaya doğru ilerliyor. İnsanlar şirketin finansal sonuçlarının bu durumdan çok iyi etkileneceğini görüyor ve hisse satın alıyor. Ve sonuç olarak hisse fiyatı 3.000 TL'ye yükseliyor... Eğer 2.500 TL'ye aldığın hisseyi satarsan 500 TL kâr elde edeceksin.

Hisse Düşüyor

Yeni ayakkabı modeli için işler pek de yolunda gitmedi diyelim. Belki rakip markalar yeni hamleler yaptı veya insanlar bu ayakkabı modelini pek sevmedi. Sonuç olarak insanlar şirketin iyi durumda olmadığını düşündü ve ellerindeki hisse senetlerini satmaya karar verdi. Ve maalesef şirketin hisse senedinin değeri 2.200 TL'ye geriledi. Bu durumda sen elindeki hisseyi satarsan 300 TL zarar edeceksin.

Kısa vadede hisse senedi fiyatları sürekli yükselir ve düşer. Buna dalgalanma diyoruz. Ama çoğunlukla uzun vadede yukarı doğru bir harekete rastlamak daha mümkündür. Bu nedenle yatırımını tek bir yere yapmaktansa portföyünü çeşitlendirmek riskleri dağıtmanı sağlar. Ayrıca yatırım yapmadan önce piyasaları takip ederek kendini geliştirmen ve firmalar hakkında düzenli olarak yayınlanan araştırma raporlarını okuman bilgi birikimini ve dolayısıyla yatırım kabiliyetini artıracaktır. Borsa yatırımının kısa vadeli bir zengin olma işi değil, uzun vadeli bir strateji olduğunu artık biliyorsun.
Neyse ki, önünde stratejini kurgulayabileceğin uzun yıllar var.

Hisse Senedi

Bir şirketin sermayesinin bir parçasını temsil eden, sahiplerine şirketin kârından pay alma ve oy kullanma hakkı veren finansal enstrüman.

Fon

Yatırımcıların paralarını bir araya getirerek çeşitli varlıklara yatırım yapmalarını sağlayan, profesyonel bir fon yöneticisi tarafından yönetilen yatırım aracı.

Altın

Değerli bir metal olan altının, yatırım yapma, enflasyonu dengeleme ve riskten korunma gibi çeşitli finansal amaçlar için kullanıldığı değerli bir emtia.

Döviz Piyasaları

Farklı ülkelerin para birimlerinin alınıp satıldığı, küresel ölçekte ticaretin ve yatırımın yapıldığı finansal piyasalar.

Hayat Boyu Eğitim

Finansal Okuryazarlık için ilk adımı attın. Tebrik ederiz. Bu kendi deneyimlerinle sürekli geliştireceğin ve günden güne daha iyiye ulaşacağın bir yol olacak. Eğitiminle, edineceğin donanımlarla, hobilerinle ve yeteneklerine fark yaratacaksın. Hayata yatırımın mutluluk ve ilerleme olsun. Keyfini çıkar.

Artık Bunlar Cepte!

Esneklik ve Yaratıcılık:
Geleceğin dünyası daha esnek, üretken ve yaratıcı olmayı gerektiriyor.

Finansal Okuryazarlık:
Finansal okuryazarlık, paranın yönetimi, bütçe yapma, borçları yönetme ve yatırım yapma gibi konularda bilgi sahibi olmayı ve bu bilgileri uygulamanın tamamını kapsıyor.

Karar Verme Becerisi:
Hayatta verdiğimiz kararlar, gelecekteki sonuçlarımızı etkiler. Finansal okuryazarlık, bu karar verme becerisini geliştirerek geleceğe daha hazırlıklı olmanı sağlayacak.

Yatırımın Önemi:
Yatırım, belirli bir değerin gelecekte getiri sağlamak üzere kullanılmasıdır. Doğru yatırım yapmak, finansal hedeflere ulaşmada önemli bir araçtır.

Finansal Araçlar
Borsa, hisse senedi, fon, döviz piyasaları, altın, ve sigorta gibi çeşitli finansal araçlar, yatırım yapma ve risk yönetme konusunda kullanılan farklı enstrümanlardır.
Ve birindense birkaçına ağırlık vermek daha parlak bir fikir.

Bütçe Yönetimi
Bütçe yapmak, gelir ve harcamaları kontrol altında tutarak finansal hedeflere ulaşmada yardımcı olur ve finansal planlamanın temelini oluşturur.

Finansal Hedefler
Kısa, orta ve uzun vadeli finansal hedefler belirlemek, paranın etkili bir şekilde yönetilmesini sağlar. Bu hedefler, tasarruf, yatırım ve borç yönetimi gibi alanlarda belirlenir.

Sabır ve Disiplin
Finansal başarı, sabır ve disiplin gerektirir. Uzun vadeli düşünmek, planlı ve düzenli bir şekilde hareket etmek çok önemli.

Hayata Yatırım
En önemli yatırımlardan biri, kendine yapılan yatırımdır. Eğitim, yeteneklerin geliştirilmesi ve kişisel gelişim, hayattaki başarının temelini oluşturur.

“Gençliği yetiştiriniz.
Onlara ilim ve irfanın müspet
fikirlerini veriniz.
Geleceğin aydınlığına
onlarla kavuşacaksınız.”

Mustafa Kemal Atatürk

TradeAll | AKYatırım